

# スパイラル ver.1.10.26 アップデートセミナー

本テキストに表示している画面は、開発中のものとなります。正式なアップデート後の画面とは異なる可能性があります。ご了承ください。

# スパイラル ver.1.10.26 アップデートセミナー

1. フィールドを自動発行 直感的にDBを作成  
「DB作成」
2. 検索手順をテンプレート化 いつもの検索にすぐアクセス！  
「DBオペレーション」
3. 1分で完了するデータ登録  
「データ登録」
4. いつものダウンロードをワンクリックで  
「データ出力」

# ログイン画面も変わります

version 1.10.26

～ 重要なお知らせ ～

2009年11月2日(月)の定期メンテナンスにて、バージョン1.10.26にアップデートいたしました。  
 ※一部の画面や操作方法が変わりましたので、必ず [最新のアップデート情報](#) をご確認ください。

**最新のお知らせ**

**ログイン**

アカウント

担当者ID   
担当者IDをご利用の場合は入力してください。

パスワード

アカウントと担当者IDを保存する。

**ログイン**

・ログインできない場合  
 ・担当者IDのご利用に関して

**新着情報**

- ▶ 2009.11.04 お知らせ  
 【緊急開催！】スパイラル ver.1.10.26 アップデートセミナー開催のご案内
- ▶ 2009.11.02 お知らせ  
 データベースの4つの機能がリニューアル！～あなたのスパイラル操作時間が5倍されます！～
- ▶ 2009.10.29 お知らせ  
 締め切りに近！◆スパイラル-スタートアップセミナー(東京)開催のご案内 (2009年11月5日)
- ▶ 2009.10.28 お知らせ  
 メールマーケティング運用のコツも成功するインターネット広告入門セミナー(大阪)開催のご案内 (2009年11月12日)
- ▶ 2009.10.27 お知らせ  
 定期メンテナンスについてのお知らせ(2009年11月11日実施分)
- ▶ 2009.10.22 お知らせ  
 ...

© PIPED BITS CO., LTD. All rights reserved.

フィールドを自動発行 直感的にDBを作成

# 1. 「DB作成」

# これまでは...

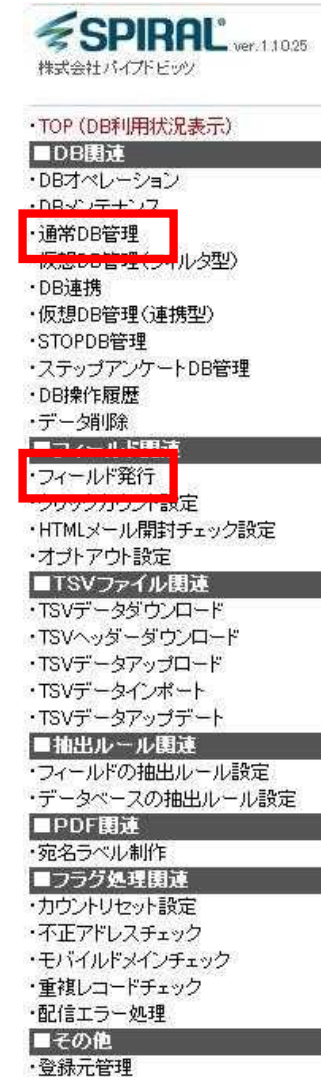
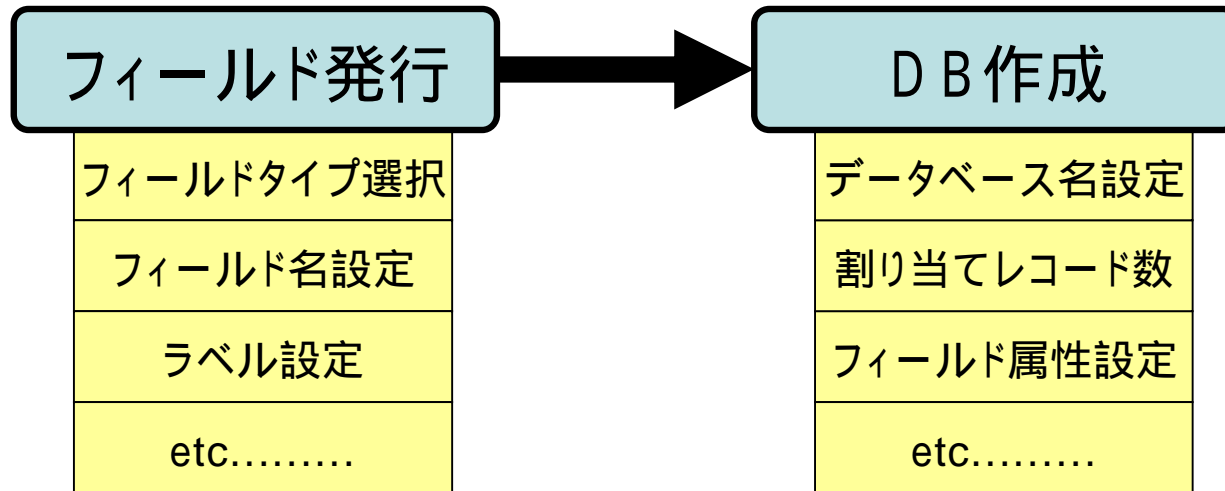

# データベース作成手順が大きく変わります

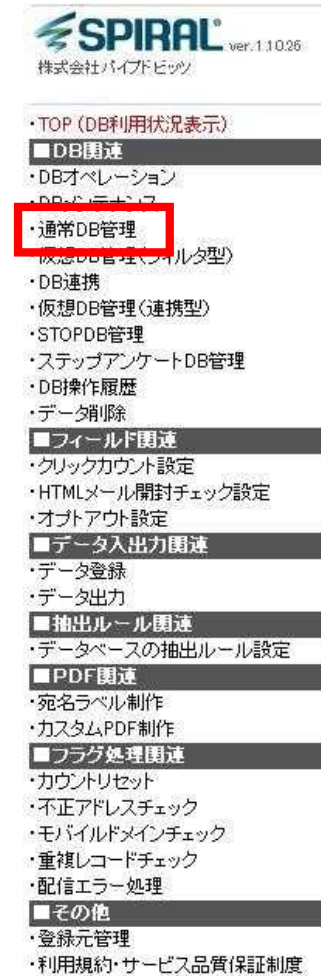
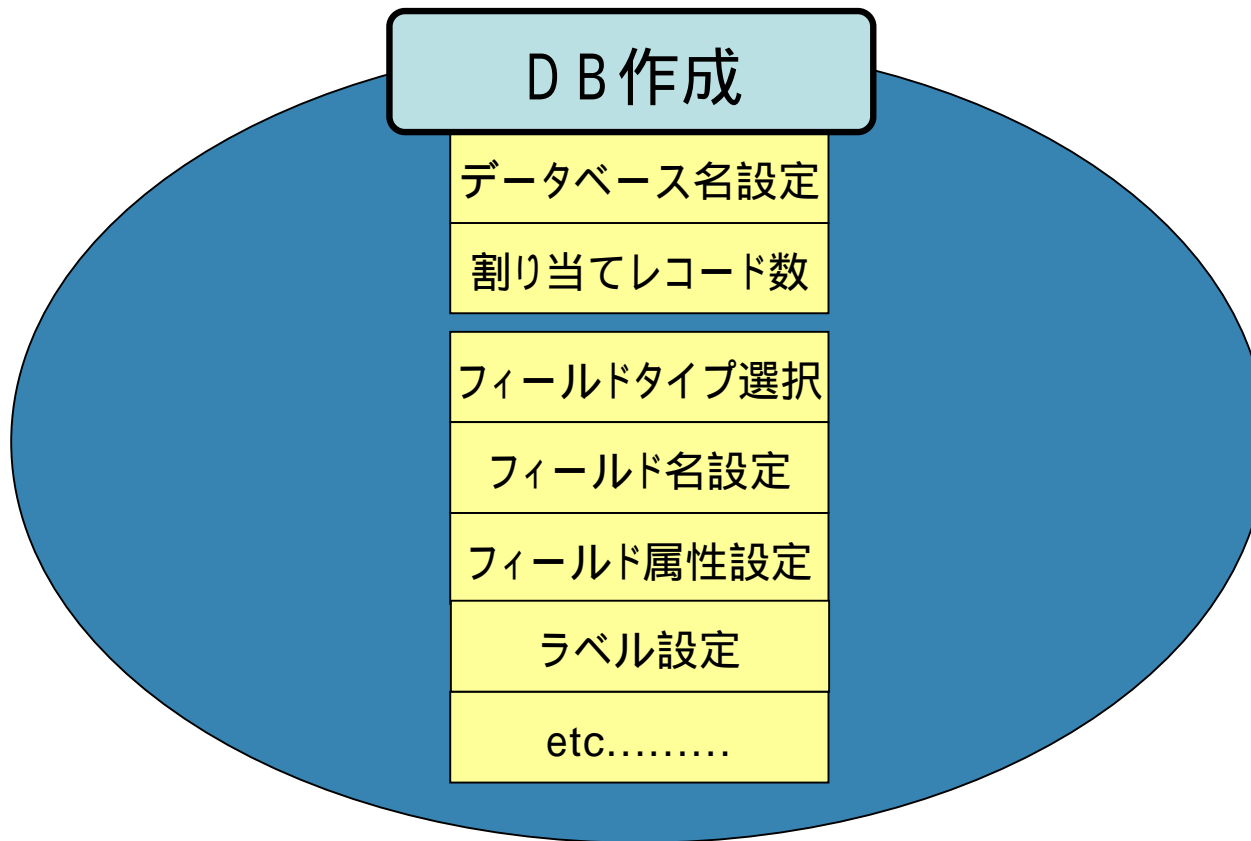

# 「フィールド発行」のメニューがなくなります！

【アップデート前】

- ・TOP (DB利用状況表示)
- DB関連
  - ・DBオペレーション
  - ・DBメンテナンス
  - ・通常DB管理
  - ・仮想DB管理(フィルタ型)
  - ・DB連携
  - ・仮想DB管理(連携型)
  - ・STOPDB管理

## ■フィールド関連

- ・フィールド発行
- ・クリックカウント設定
- ・HTMLメール開封チェック設定
- ・オプトアウト設定

- ・TSVヘッダーダウンロード
- ・TSVデータアップロード
- ・TSVデータインポート
- ・TSVデータアップデート
- 抽出ルール関連
  - ・フィールドの抽出ルール設定
  - ・データベースの抽出ルール設定
- PDF関連
  - ・宛名ラベル制作
- フラグ処理関連
  - ・カウントリセット設定
  - ・不正アドレスチェック
  - ・モバイルドメインチェック
  - ・重複レコードチェック
  - ・配信エラー処理
- その他
  - ・登録元管理

【アップデート後】

- ・TOP (DB利用状況表示)
- DB関連
  - ・DBオペレーション
  - ・DBメンテナンス
  - ・通常DB管理
  - ・仮想DB管理(フィルタ型)
  - ・DB連携
  - ・仮想DB管理(連携型)
  - ・STOPDB管理

## ■フィールド関連

- ・クリックカウント設定
- ・HTMLメール開封チェック設定
- ・オプトアウト設定

- ・データ出力
- 抽出ルール関連
  - ・データベースの抽出ルール設定
- PDF関連
  - ・宛名ラベル制作
  - ・カスタムPDF制作
- フラグ処理関連
  - ・カウントリセット
  - ・不正アドレスチェック
  - ・モバイルドメインチェック
  - ・重複レコードチェック
  - ・配信エラー処理
- その他
  - ・登録元管理
  - ・利用規約・サービス品質保証制度

## ここが変わった！「データベース作成」

データベースを作成する画面で、  
フィールド発行ができる

よく利用するフィールドを「共有フィールド」  
として共有化ができる

# データベース新規作成 【基本設定画面】

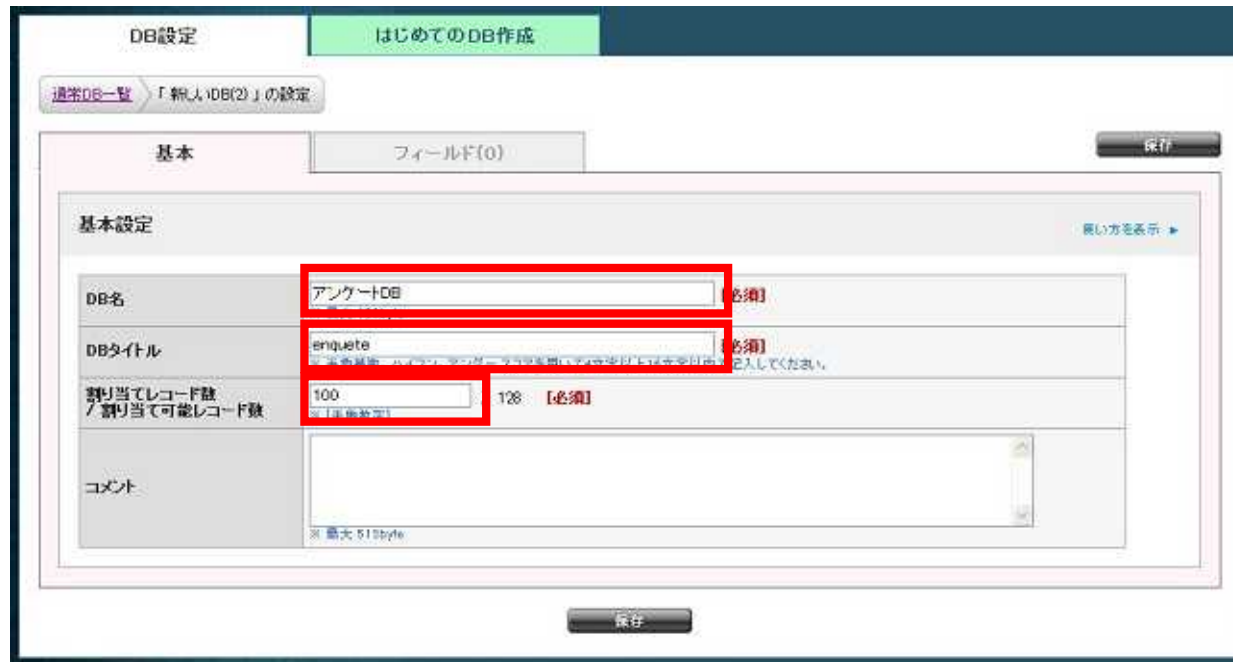

DB設定 はじめてのDB作成

標準DB一覧 「新入DB(2)」の設定

基本 フィールド(0) 保存

基本設定 使い方を表示 ▶

DB名	アンケートDB	必須
DBタイトル	enquete	必須
割り当てレコード数 / 割り当て可能レコード数	100 / 128	必須
コメント	<input type="text"/>	

※ 最大 512byte

保存

データベース名  
 DBタイトル(システム上の識別名)  
 割り当てレコード数(登録可能上限数)

# データベース新規作成 【フィールド設定画面】

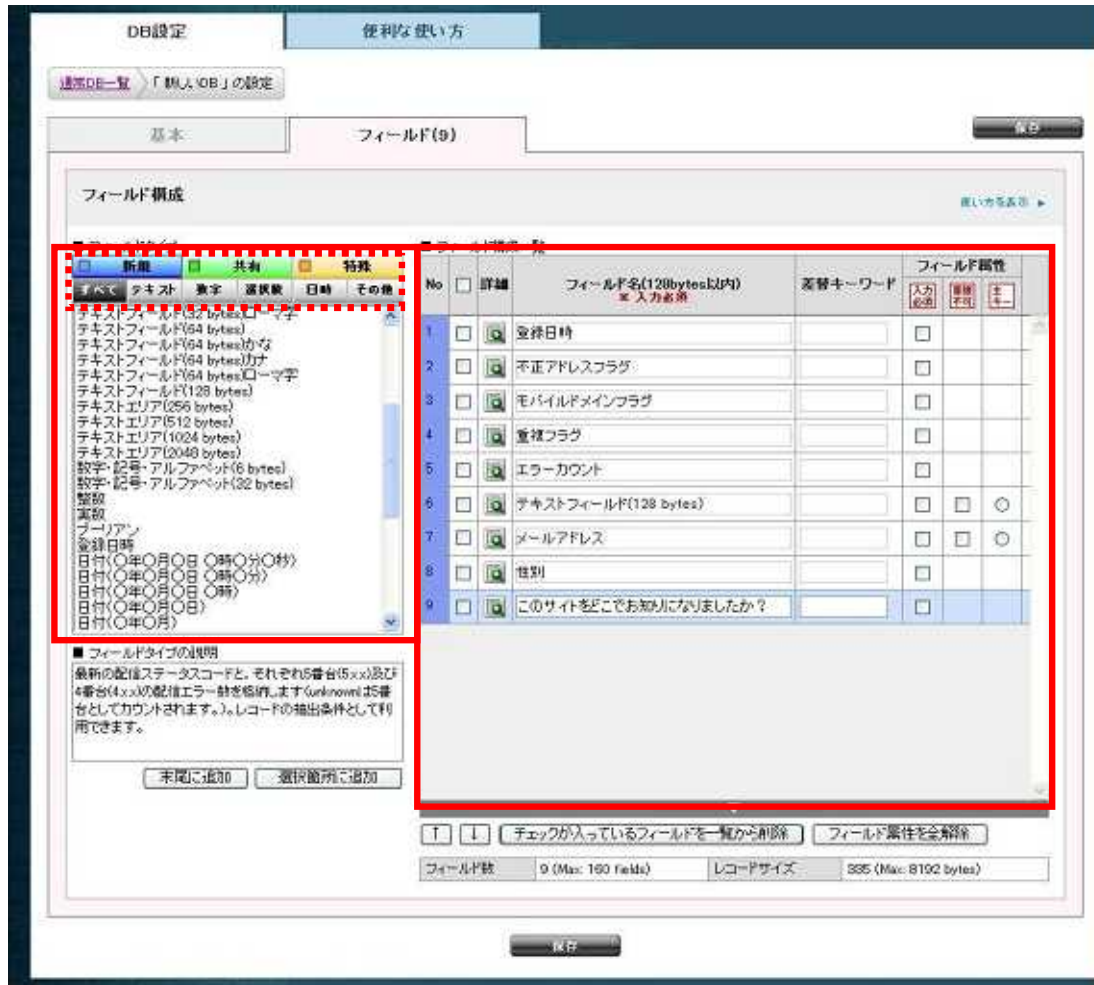

フィールドタイプ一覧  
種類ごとにフィルタリングして表示させることもできます

必要なフィールドタイプをダブルクリックすると、右の画面  
フィールド構成一覧にフィールドとして格納されます。

データベースを構成するフィールドをフィールドタイプ一覧からすべて選択します。

フィールド名はフィールド構成一覧の「フィールド名」に直接入力(変更)していきます。

フィールド属性を設定します。

選択項目の選択肢(ラベル)やHTML表示形式などは、各フィールド左の詳細のボタンを押して設定します。

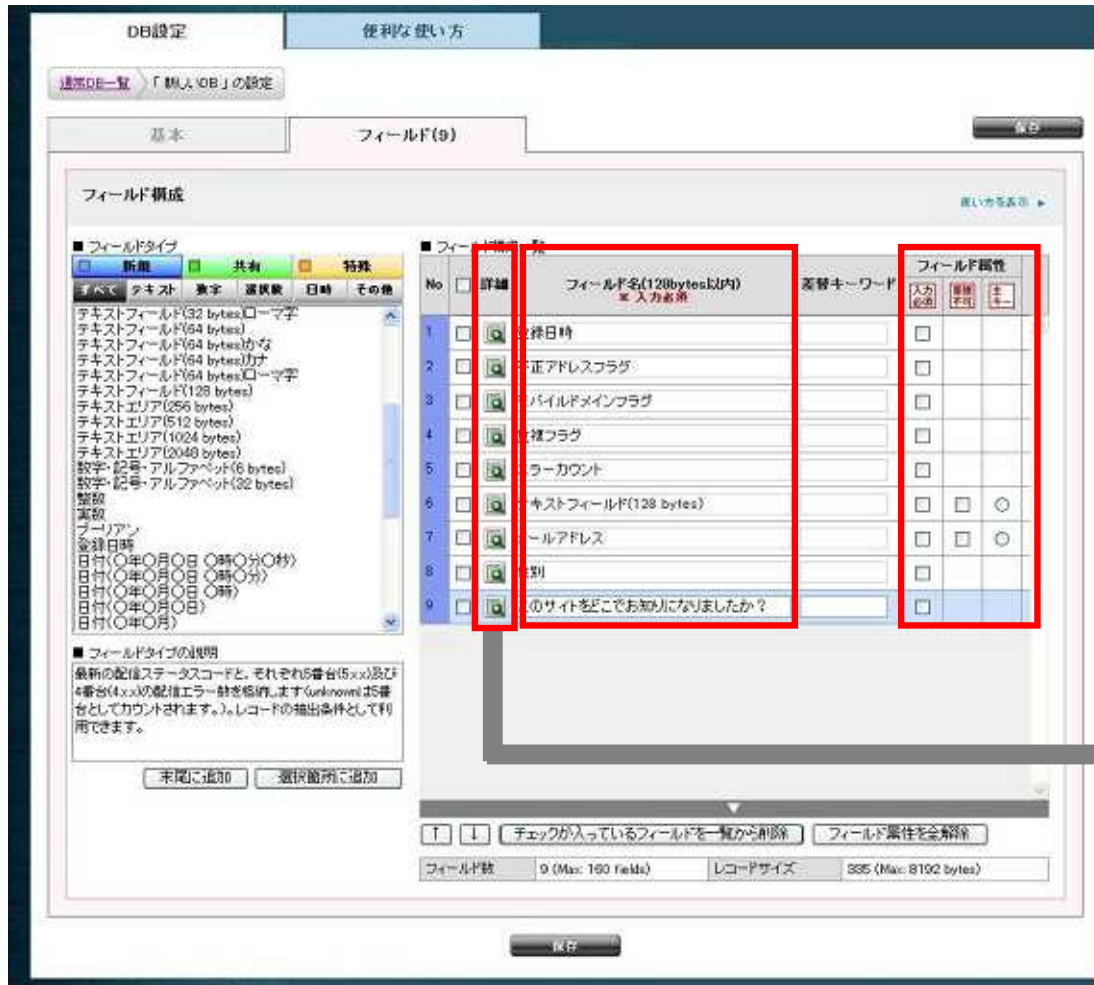

# 「共有フィールド」とは？

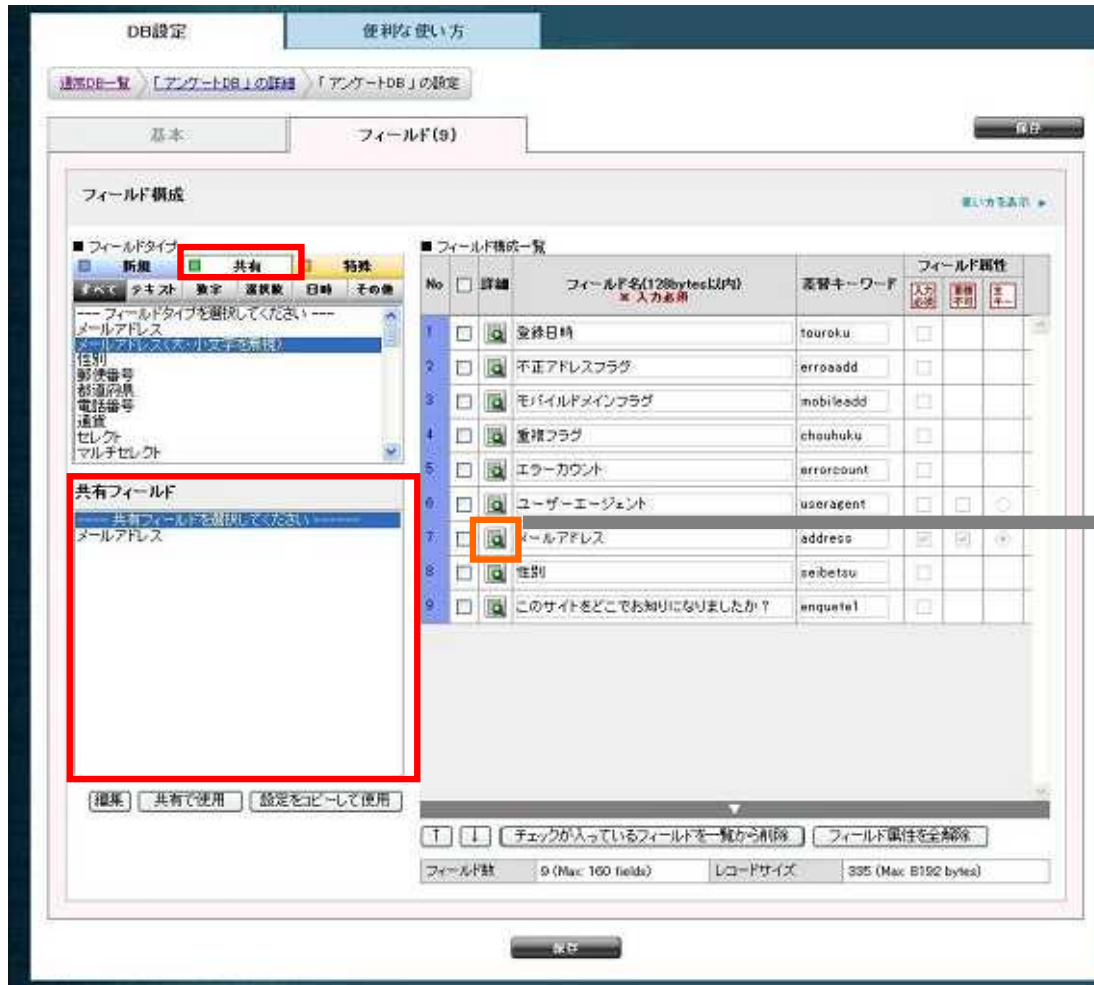

DB設定 | 便利な使い方

連携DB一覧 | 「アンケートDB」の詳細 | 「アンケートDB」の設定

基本 | フィールド(9) | 保存

フィールド構成

フィールドタイプ: 新規 **共有** 特殊

共有フィールド

No.	詳細	フィールド名(128bytes以内) * 入力必須	英辞キーワード	フィールド属性
1	<input type="checkbox"/>	登録日時	touroku	<input type="checkbox"/>
2	<input type="checkbox"/>	不正アドレスフラグ	erroaadd	<input type="checkbox"/>
3	<input type="checkbox"/>	モバイルドメインフラグ	mobileadd	<input type="checkbox"/>
4	<input type="checkbox"/>	重複フラグ	chouhuku	<input type="checkbox"/>
5	<input type="checkbox"/>	エラーカウント	errorcount	<input type="checkbox"/>
6	<input type="checkbox"/>	ユーザーエージェント	useragent	<input type="checkbox"/>
7	<input checked="" type="checkbox"/>	メールアドレス	address	<input type="checkbox"/>
8	<input type="checkbox"/>	性別	seibetsu	<input type="checkbox"/>
9	<input type="checkbox"/>	このサイトまでどこでお知りになりましたか？	enquete1	<input type="checkbox"/>

フィールド数: 9 (Max: 160 fields) | レコードサイズ: 335 (Max: 8192 bytes)

No.7:「メールアドレス」の詳細

フィールドの状態: **共有フィールドにする**

No. 7

フィールドタイプ: メールアドレス(大・小文字を無視)

フィールド名: メールアドレス

差し替えキーワード: address

置換文字列の規定値:

コメント:

閉じる

ここで作成したフィールドを、よく使用するフィールドとして、「共有フィールド」とすることで他のDBにも使い回すことができます。

前のバージョン (ver.1.10.25) までに発行したフィールドの取扱いについて

アップデートする前に発行されているフィールドは、「共有フィールド」に格納されます。

フィールドタイプ

新規  共有  特殊

すべて テキスト 数字 選択数 日時 その他

--- フィールドタイプを選択してください ---

- メールアドレス
- メールアドレス(大・小文字を無視)
- 性別
- 郵便番号
- 都道府県
- 電話番号
- 通貨
- セレクト
- マルチセレクト

共有フィールド

--- 共有フィールドを選択してください ---

- 職業
- 年代
- 役職
- 業種

「クリックカウント」「html開封チェック」「オプトアウト」フィールドについて

フィールド関連メニューで作成したフィールドはDB作成の画面の「特殊」のタブより選択が可能です。

SPIRAL ver.13026

フィールドタイプ

新規  共有  特殊

すべて テキスト 数字 選択数 日時 その他

--- フィールドタイプを選択してください ---

フィールド関連

- クリックカウント設定
- HTMLメール開封チェック設定
- オプトアウト設定
- クリックカウント
- HTMLメール開封チェック
- オプトアウト

特殊フィールド

- クリックカウント:shop
- クリックカウント:toppage
- クリックカウント:test

検索手順をテンプレート化  
いつもの検索にすぐアクセス！

## 2. 「DBオペレーション」

# これまでは・・・

>>> DB情報

DB名	使用フィールド数	割り当てレコード数	残リレコード数	使用レコード数	更新日
アプリアプリ連携	21	10	8	0	2004-07-10 15:09

>>> データ検索

フィールド	検索内容	条件
ID	以上 未満 未満 (半角入力)	条件検索
登録元	D [DBオベレーション] (0件) R:新規登録 (2件) V:30代 (0件) R:新規登録 (0件) R:テスト (0件) R:テストW (0件)	条件検索
登録日時	から まで 例) 2001/1/1 00:00:00 から 2002/06/06 12:00:00 まで (半角入力)	条件検索
更新日時	から まで 例) 2001/1/1 00:00:00 から 2002/06/06 12:00:00 まで (半角入力)	条件検索
不正アドレスフラグ	<input type="checkbox"/> フラグが立っているレコード	条件検索
モバイルIDメインフラグ	<input type="checkbox"/> フラグが立っているレコード	条件検索
重複フラグ	<input type="checkbox"/> フラグが立っているレコード	条件検索
配信エラーカウント	一時的なエラー (14桁) が 以上 (OR) 例) 一時的なエラー (14桁) が 10以上 且つ 恒久的なエラー (14桁) が 1以上 (AND) 検索 (半角入力)	5抽出
ユーザーエージェント	AND検索 OR検索 完全一致検索 キーワード検索 (AND/OR検索:スペース区切り複数入力可)	条件検索
暗号パスワード	<input type="checkbox"/> パスワード未登録者	条件検索

すべての条件を含む (AND結合) 表示件数 10 次ページ

検索 検索条件をクリア 一覧リスト ヘルプ 返り道へ

データベースに多くのフィールドがあると、検索条件を入力したい項目がページをまたいだりするなど、項目を見つけ出すのに時間がかかりました。

次のページ

# アクセス簡単！

## 検索時の操作手順をテンプレート化できる

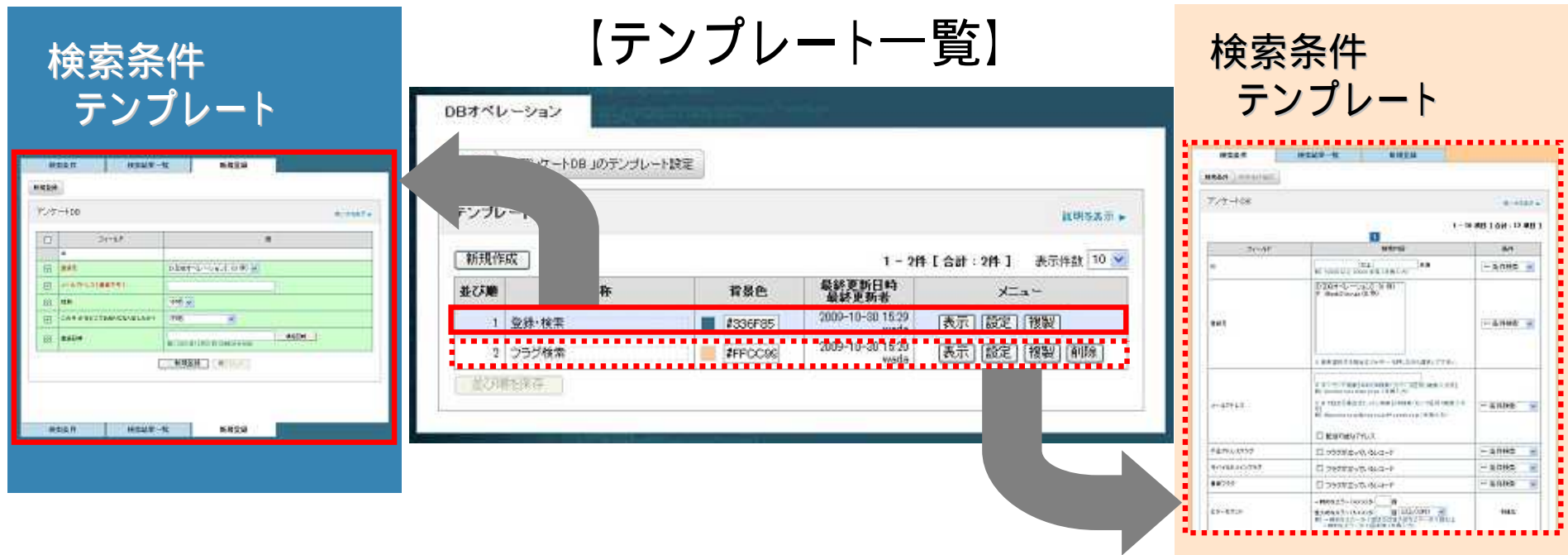

## ここが変わった！「DBオペレーション」

DBオペレーションの操作パターンの  
テンプレート設定ができる

- テンプレート一覧画面で「新規作成」ボタンを押すと、一覧に1つ追加されます。
- テンプレート名を入力します。
- 検索・登録画面の背景色を指定します。
- 設定画面が開きます。
- DBオペレーションの画面が開きます。

DBオペレーション

DB一覧 「アンケートDB」のテンプレート設定

テンプレート一覧 [説明を表示 ▶](#)

**新規作成** 1 - 3件 [合計: 3件] 表示件数 10 ▼

並び順	名称	背景色	最終更新日時 最終更新者	メニュー
1	登録・検索	 #336F85	2009-10-30 15:31 wada	<a href="#">表示</a> <a href="#">設定</a> <a href="#">複製</a>
2	フラグ検索	 #FFCC99	2009-10-30 15:33 wada	<a href="#">表示</a> <a href="#">設定</a> <a href="#">複製</a> <a href="#">削除</a>
3	新しいテンプレート (1)	 #336F85	2009-10-30 18:02 wada	<a href="#">表示</a> <a href="#">設定</a> <a href="#">複製</a> <a href="#">削除</a>

[並び順を保存](#)

## 基本

### 【テンプレート設定画面】

「基本」の画面で検索画面を表示させたときのスタートページや新規でデータを登録した後のアクションなどを選択します。  
 その後、タブ( ~ )を選択し、検索画面および新規登録画面で表示させるフィールドをそれぞれ設定していきます。

### 検索対象

### 検索条件確認

### 検索結果一覧

### 新規登録・編集

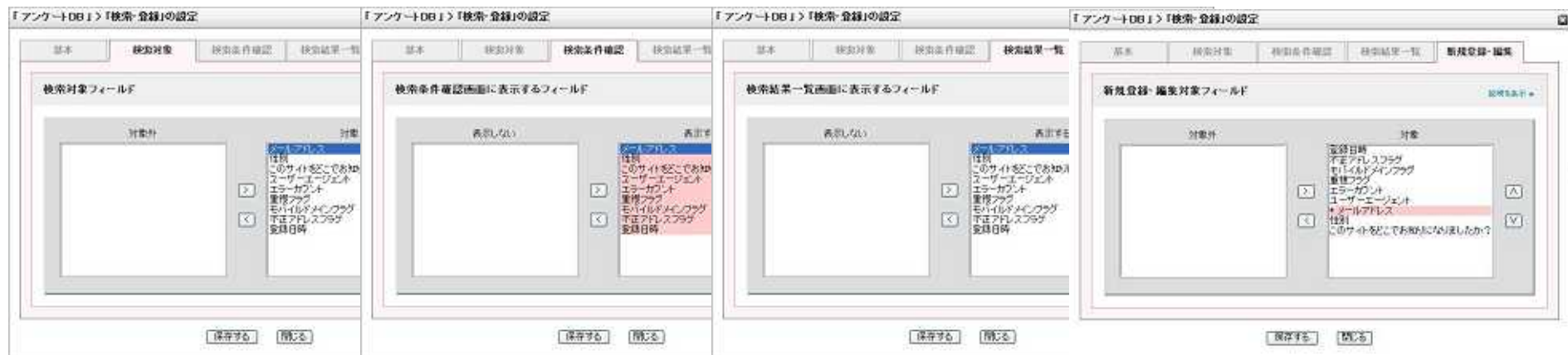

# テンプレート切替

**新規登録画面 [トップページ]**

**検索画面**

**検索画面 [トップページ]**

**新規登録画面**

1分で完了するデータ登録

## 3. 「データ登録」

これまでは・・・

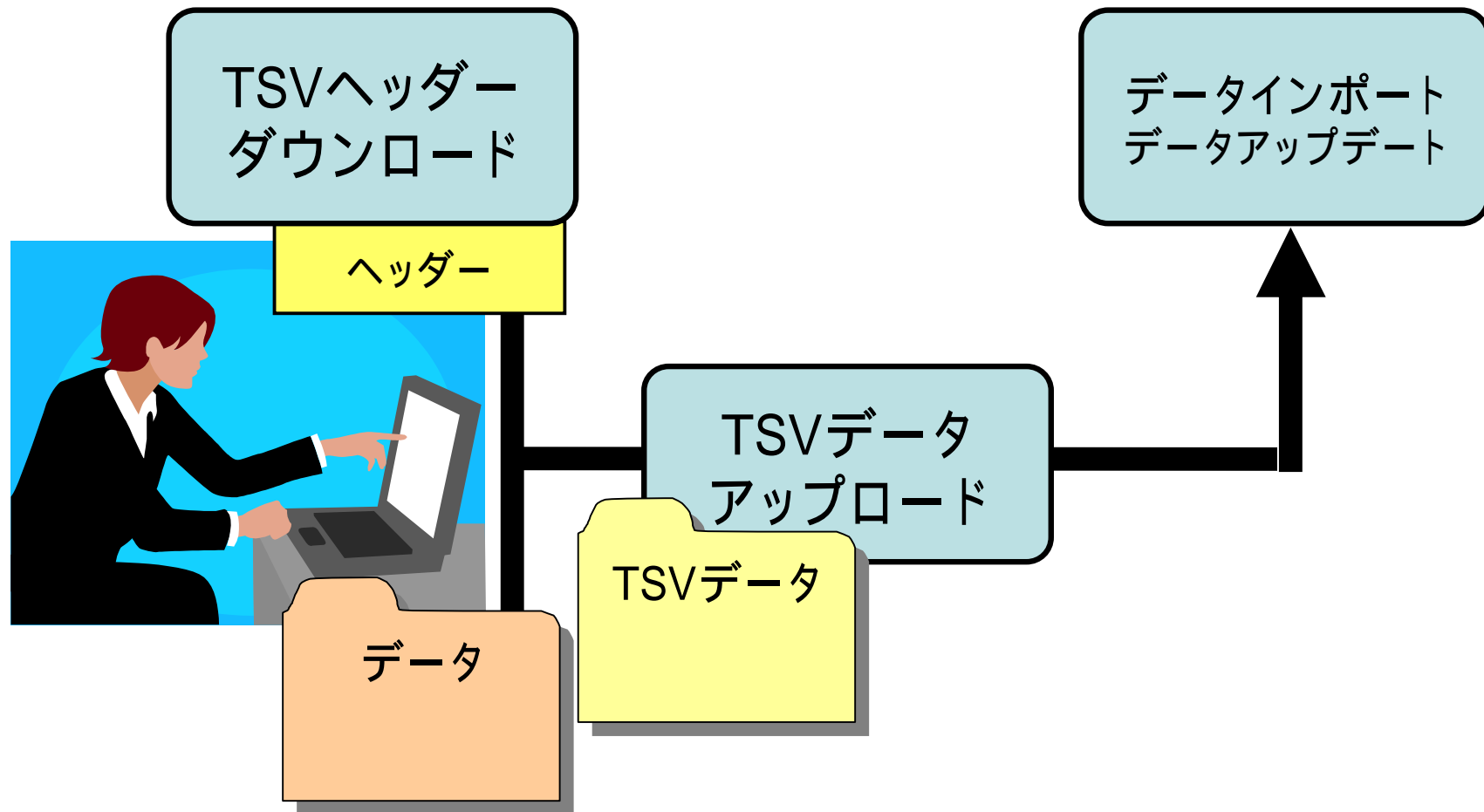

# ヘッダーを使用せずに、 データの一括登録ができます

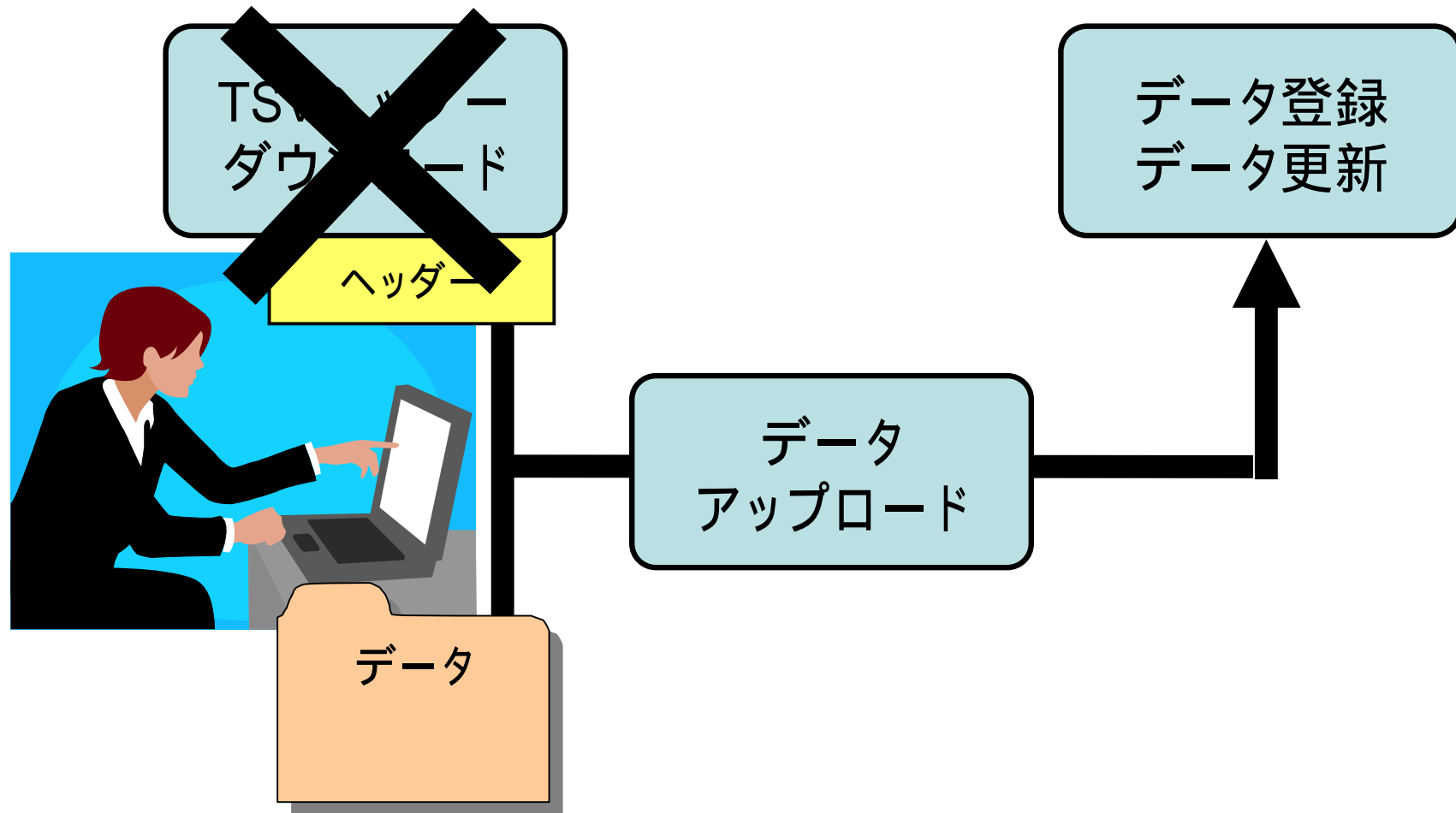

データインポート  
データアップデート

データ登録

- ・TOP (DB利用状況表示)
- DB関連
  - ・DBオペレーション
  - ・DBメンテナンス
  - ・通常DB管理
  - ・仮想DB管理(フィルタ型)
  - ・DB連携
  - ・仮想DB管理(連携型)
  - ・STOPDB管理
  - ・ステップアンケートDB管理
  - ・DB操作履歴
  - ・データ削除
- フィールド関連
  - ・クリックカウント設定
  - ・HTMLメール開封チェック設定
  - ・オプトアウト設定
- データ入出力関連
  - ・データ登録
  - ・データ出力
- 抽出ルール関連
  - ・データベースの抽出ルール設定
- PDF関連
  - ・宛名ラベル制作
  - ・カスタムPDF制作
- フラグ処理関連
  - ・カウントリセット
  - ・不正アドレスチェック
  - ・モバイルドメインチェック
  - ・重複レコードチェック
  - ・配信エラー処理
- その他
  - ・登録元管理
  - ・利用規約・サービス品質保証制度

## ここが変わった！「データ登録」

ヘッダーを使用せずに、データの一括登録ができる

表計算ソフトから登録対象データを、  
画面にコピーアンドペーストすることで、  
アップロードできる

登録手続き履歴が閲覧できる

# データ登録 【トップ画面】

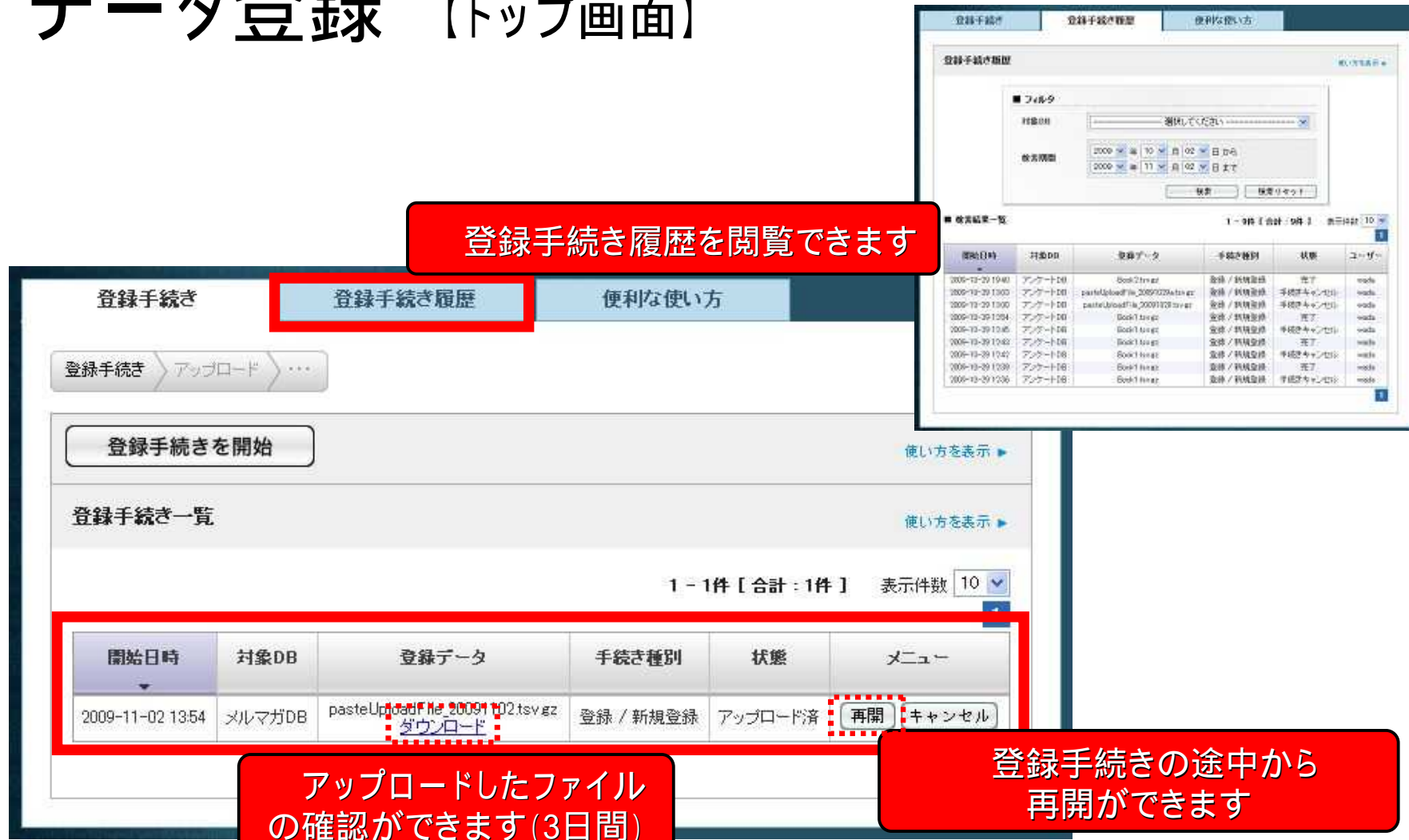

**登録手続き履歴を閲覧できます**

**アップロードしたファイルの確認ができます(3日間)**

**登録手続きの途中から再開ができます**

開始日時	対象DB	登録データ	手続き種別	状態	メニュー
2009-11-02 13:54	メルマガDB	pasteUploadFile_20091102.tsv.gz ダウンロード	登録 / 新規登録	アップロード済	再開   キャンセル

# データ登録 【登録タイプ選択画面】

**登録**  
ヘッダー無しのデータを登録

**定型登録**  
ヘッダー有りのデータを登録  
(いままでの登録方法)

対象となるデータベースを選択  
登録の種類 = 新規登録(インポート)か更新(アップデート)かを選択

# データ登録 【アップロード方法選択画面】

登録手続き | **登録手続き履歴** | 便利な使い方

登録手続き > アップロード(新規登録) > フィールド指定 > ファイル検査結果 > DB検査結果 > 新規登録完了

アップロード方法選択 使い方を表示 ▶

登録タイプ	登録 / 新規登録
対象DB	アンケートDB

以下の3つからアップロード方法を選択し、データをアップロードしてください。

<input checked="" type="radio"/> 通常アップロード <small>使い方を表示 ▶</small>	<input type="radio"/> 高速アップロード <small>使い方を表示 ▶</small>	<input type="radio"/> 貼付アップロード <small>使い方を表示 ▶</small>
--	---	---

**通常アップロード**  
 TSVファイルを選択しアップロード

**高速アップロード**  
 Javaアプレットを使用したアップロード

**貼付アップロード**

# データ登録 【貼付アップロード】

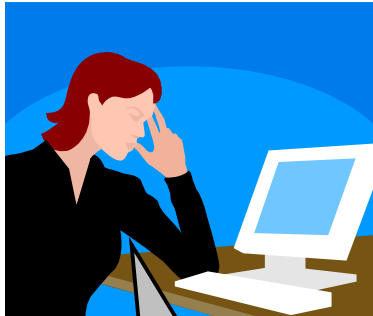

Microsoft Excel - Book2.xlsx

	A	B	C
1	wada.takashi-1@pi-pe.co.jp	1	
2	wada.takashi-2@pi-pe.co.jp	2	
3	wada.takashi-3@pi-pe.co.jp	1	
4	wada.takashi-4@pi-pe.co.jp	3	
5	wada.takashi-5@pi-pe.co.jp	4	
6	wada.takashi-6@pi-pe.co.jp	4	
7	wada.takashi-7@pi-pe.co.jp	1	
8	wada.takashi-8@pi-pe.co.jp	2	
9	wada.takashi-9@pi-pe.co.jp	3	
10	wada.takashi-10@pi-pe.co.jp	4	
11	wada.takashi-11@pi-pe.co.jp	4	
12			
13			
14			

貼付アップロード

150列、5,000行を貼り付けることができます。

ファイル名

```

wada.takashi-1@pi-pe.co.jp 1
wada.takashi-2@pi-pe.co.jp 2
wada.takashi-3@pi-pe.co.jp 1
wada.takashi-4@pi-pe.co.jp 3
wada.takashi-5@pi-pe.co.jp 4
wada.takashi-6@pi-pe.co.jp 4
wada.takashi-7@pi-pe.co.jp 1
wada.takashi-8@pi-pe.co.jp 2
wada.takashi-9@pi-pe.co.jp 3
wada.takashi-10@pi-pe.co.jp 4
wada.takashi-11@pi-pe.co.jp 4
    
```

アップロード

表計算ソフトで  
作ったデータ  
ファイル

もっと簡単な  
作業で、データを  
インポートしたい

登録対象データを、画面にコピーアンドペーストすることで、アップロードできます。

# データ登録 【アップロードファイル情報画面】

登録手続き | 登録手続き履歴 | 便利な使い方

登録手続き > アップロード(新規登録) > ファイル指定 > ファイル検出結果 > DB検査結果 > 新規登録完了

### アップロードファイル情報

以下のファイルのアップロードが完了しました。

■ ファイル情報

登録データ	Book1.txt
ファイル数	2
登録予定件数	11
ファイルサイズ[Byte]	96
アップロード日時	2009-10-29 12:54

■ ファイル内容(上から5行、下から5行を表示)

1 : wada.takashi-1@pi-pe.co.jp	1
2 : wada.takashi-2@pi-pe.co.jp	2
3 : wada.takashi-3@pi-pe.co.jp	1
4 : wada.takashi-4@pi-pe.co.jp	3
5 : wada.takashi-5@pi-pe.co.jp	4
6 : wada.takashi-6@pi-pe.co.jp	1
7 : wada.takashi-7@pi-pe.co.jp	1
8 : wada.takashi-9@pi-pe.co.jp	2
9 : wada.takashi-9@pi-pe.co.jp	3
10 : wada.takashi-10@pi-pe.co.jp	4
11 : wada.takashi-11@pi-pe.co.jp	4

■ 登録情報

対象DB	アンケートDB
登録タイプ	登録 / 新規登録

■ データの種類

データの種別	<input checked="" type="radio"/> 本番DBデータ <input type="radio"/> テストDBデータ
--------	---

続けて登録に進む

アップロードしたデータの上から5行、下から5行が表示されます。

# データ登録 【フィールド設定画面】

登録手続き | 登録手続き履歴 | 便利な使い方

登録手続き > アップロード(新規登録) > フィールド指定 > フィールド指定結果 > GO履歴結果 > 新規登録完了

### フィールド指定

DBのフィールド

DB名	アンケートDB	DBタイプ	本番用DB		
フィールド名	対象列	フィールドタイプ	主キー	入力必須	重複不可
ユーザーエージェント	<input type="checkbox"/>	テキストフィールド(128 bytes)			
メールアドレス	A	メールアドレス(大・小文字を無視)	<input type="radio"/>	<input type="radio"/>	<input type="radio"/>
性別	<input type="checkbox"/>	性別			
このサイトをご存知になりましたか?	<input type="checkbox"/>	セレクト			

アップロードしたファイルのフィールド

登録データ Book1.csv

登録先フィールド名	A	B
	外す	選択
メールアドレス	<input checked="" type="checkbox"/>	<input checked="" type="checkbox"/>
1 mada.tok.ac	<input type="checkbox"/>	1
2 mada.tok.ac	<input type="checkbox"/>	2
3 mada.tok.ac	<input type="checkbox"/>	1
4 mada.tok.ac	<input type="checkbox"/>	3
5 mada.tok.ac	<input type="checkbox"/>	4
7 mada.tok.ac	<input type="checkbox"/>	1
8 mada.tok.ac	<input type="checkbox"/>	2
9 mada.tok.ac	<input type="checkbox"/>	3
10 mada.tok.ac	<input type="checkbox"/>	4
11 mada.tok.ac	<input type="checkbox"/>	4

レコード指定

行から 行まで

アップロードしたデータを、データベースのどのフィールドに紐付けるか、上の画面から選択します。

貼り付けたデータの何行目から何行目までを登録対象とするかを指定します。

# データ登録 【ファイル検査結果画面】【DB検査結果画面】

	正常	違反
フォーマットエラー	11	0
重複エラー <small>(フォーマットエラーの違反データを除く)</small>	9	2
重複する主キーの処理	<input type="radio"/> 重複するレコードは登録しない <input type="radio"/> 重複するレコードのうち、2度目以降に出現するレコードを除外 <input type="radio"/> 重複するレコードのうち、最後に出現するレコード以外を除外	
処理結果	9	2

新規登録対象のデータの数を  
確認します。

新規登録ボタンを押すと完了です。

フォーマットエラー、重複エラー  
の数を確認。重複データがある  
場合は当該データの登録の方法  
を選択します。

	対象	対象外
新規登録対象	9	0

登録済みレコード数: 新規の登録元でDBに登録する際の登録元を選択します。

## 過去の手続き途中の登録は全てキャンセルされます

アップデート前のインポート、アップデートなどの手続き途中の作業はキャンセルされます。キャンセルされた情報は、「登録手続き履歴」からご確認いただけます。

登録手続き履歴

登録手続き履歴

検索結果一覧

1 - 1件 [ 合計 : 1件 ] 表示件数 10

開始日時	対象DB	登録データ	手続き種別	状態	ユーザー
2009-11-04 14:40	プリプリプリティ通信	pasteUploadFile_20091104.tsv.gz	登録 / 新規登録	手続きキャンセル	wadatakashi

履歴ダウンロード

いつものダウンロードをワンクリックで

## 4.「データ出力」

データダウンロード

データ出力

- ・TOP (DB利用状況表示)
- DB関連
  - ・DBオペレーション
  - ・DBメンテナンス
  - ・通常DB管理
  - ・仮想DB管理(フィルタ型)
  - ・DB連携
  - ・仮想DB管理(連携型)
  - ・STOPDB管理
  - ・ステップアンケートDB管理
  - ・DB操作履歴
  - ・データ削除
- フィールド関連
  - ・クリックカウント設定
  - ・HTMLメール開封チェック設定
  - ・オプトアウト設定
- データ入出力関連
  - ・データ登録
  - ・データ出力
- 抽出ルール関連
  - ・データベースの抽出ルール設定
- PDF関連
  - ・宛名ラベル制作
  - ・カスタムPDF制作
- フラグ処理関連
  - ・カウントリセット
  - ・不正アドレスチェック
  - ・モバイルドメインチェック
  - ・重複レコードチェック
  - ・配信エラー処理
- その他
  - ・登録元管理
  - ・利用規約・サービス品質保証制度

## ここが変わった！「データ出力」

ダウンロードするフィールドや形式などの条件を、  
テンプレート保存できる

ダウンロード履歴が閲覧できる

ラベル出力できる項目のフィールドタイプが増える

フィールドの並び替え、  
さらにデータを任意の順番に並べ替えをして  
ダウンロードすることができる

# データ出力 【トップ画面】

ダウンロード履歴を閲覧できます

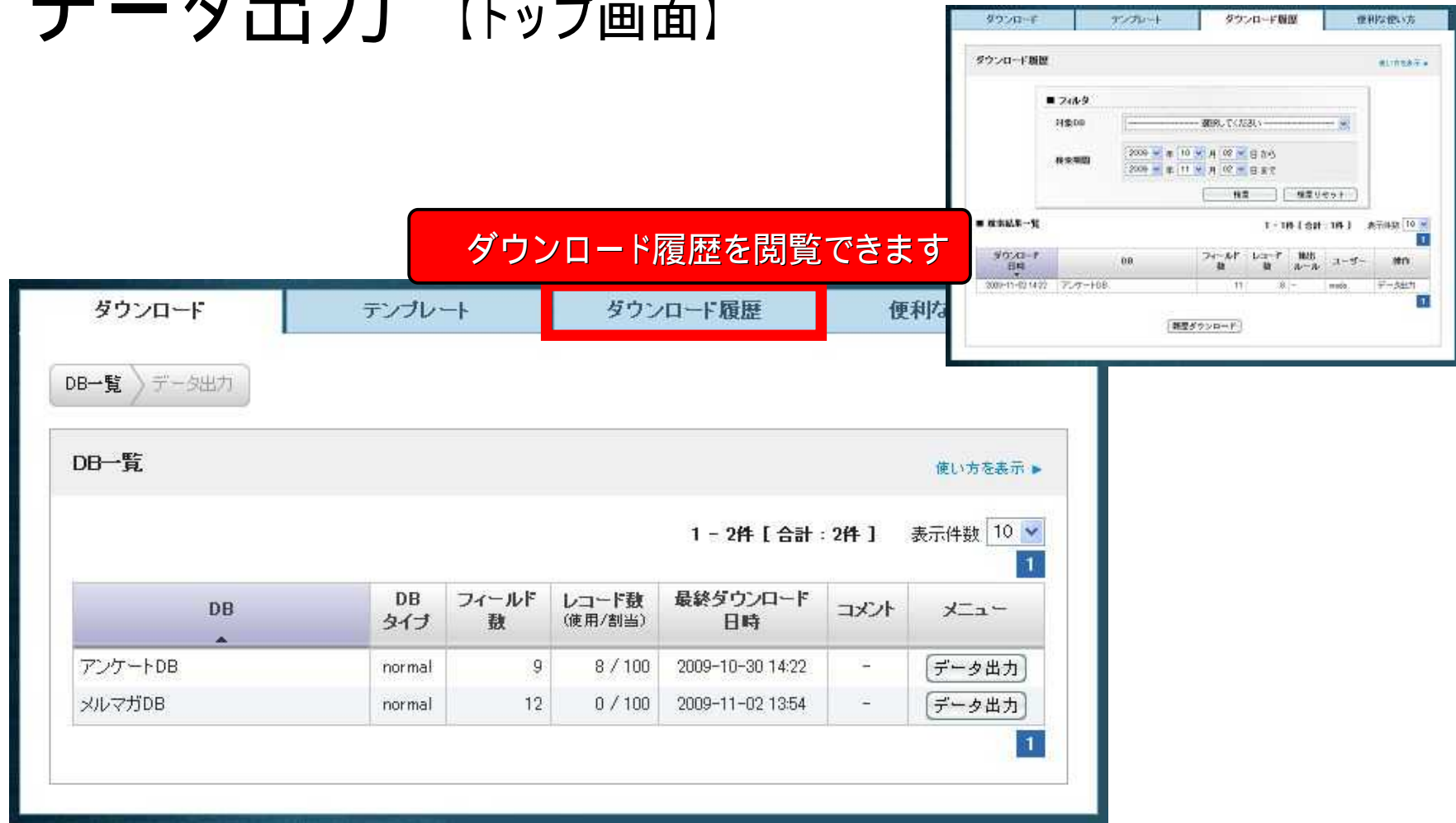

ダウンロード履歴

DB一覧 データ出力

DB一覧 [使い方を表示](#)

1 - 2件 [合計: 2件] 表示件数 10

DB	DB タイプ	フィールド 数	レコード数 (使用/割当)	最終ダウンロード 日時	コメント	メニュー
アンケートDB	normal	9	8 / 100	2009-10-30 14:22	-	データ出力
メルマガDB	normal	12	0 / 100	2009-11-02 13:54	-	データ出力

ダウンロード履歴

フィルター

対象DB

検索期間  
2009年 10月 02日から  
2009年 11月 02日まで

検索 検索リセット

検索結果一覧 1 - 1件 [合計: 1件] 表示件数 10

ダウンロード 日時	DB	フィールド 数	レコード 数	出力 ルール	ユーザー	操作
2009-11-02 14:22	アンケートDB	11	8	-	medo	データ出力

履歴ダウンロード

# データ出力 【データ出力画面】

No.	出力	ラベル	改行除外	フィールド名 <small>※ 検索を入力する必要があります。</small>	フィールドタイプ	主キー	入力必須	重複不可
1	<input checked="" type="checkbox"/>	<input type="checkbox"/>	<input type="checkbox"/>	ID	ID	-	<input type="checkbox"/>	<input type="checkbox"/>
2	<input checked="" type="checkbox"/>	<input type="checkbox"/>	<input type="checkbox"/>	登録元ID	登録元ID	-	<input type="checkbox"/>	-
3	<input checked="" type="checkbox"/>	<input type="checkbox"/>	<input type="checkbox"/>	登録日時	登録日時	-	-	-
4	<input checked="" type="checkbox"/>	<input type="checkbox"/>	<input type="checkbox"/>	不正アドレスフラグ	不正アドレスフラグ	-	-	-
5	<input checked="" type="checkbox"/>	<input type="checkbox"/>	<input type="checkbox"/>	モバイルドメインフラグ	モバイルドメインフラグ	-	-	-
6	<input checked="" type="checkbox"/>	<input type="checkbox"/>	<input type="checkbox"/>	重複フラグ	重複フラグ	-	-	-
7	<input checked="" type="checkbox"/>	<input type="checkbox"/>	<input type="checkbox"/>	エラーカウント	エラーカウント	-	-	-
8	<input checked="" type="checkbox"/>	<input type="checkbox"/>	<input type="checkbox"/>	ユーザーエージェント	テキストフィールド (128 bytes)	-	-	-
9	<input checked="" type="checkbox"/>	<input type="checkbox"/>	<input type="checkbox"/>	メールアドレス	メールアドレス(大・小文字を無視)	<input type="checkbox"/>	<input type="checkbox"/>	<input type="checkbox"/>
10	<input checked="" type="checkbox"/>	<input type="checkbox"/>	<input type="checkbox"/>	性別	性別	-	-	-
11	<input checked="" type="checkbox"/>	<input type="checkbox"/>	<input type="checkbox"/>	このサイトをご存知になりましたか？	セレクト	-	-	-

出力するデータにチェックを入れます。

ラベル出力する場合は、チェックを入れます。

今回のバージョンアップで下記に該当するフィールドタイプのデータについて、ラベル出力ができるようになります。

- ・マルチセレクト
- ・マルチセレクト(128項目)
- ・ブーリアン
- ・登録元ID

# こんなこともできるようになります！

データのダウンロードする時、フィールドの並び替えができればいいのに。

ダウンロード    テンプレート    ダウンロード履歴    便利な使い方

DB一覧 「アンケートDB」のデータ出力

ダウンロード設定 使い方を表示 ▶

■ 対象フィールドと出力形式

No.	出力	ラベル	改行除外	フィールド名 <small>※ 順番を入力指定することができます。</small>	フィールドタイプ	主キー	入力必須	重複不可
1	<input checked="" type="checkbox"/>	-	-	ID	ID	-	<input type="checkbox"/>	<input type="checkbox"/>
2	<input checked="" type="checkbox"/>	<input type="checkbox"/>	-	登録元ID	登録元ID	-	<input type="checkbox"/>	-
3	<input checked="" type="checkbox"/>	-	-	登録日時	登録日時	-	-	-
4	<input checked="" type="checkbox"/>	-	-	不正アドレスフラグ	不正アドレスフラグ	-	-	-
5	<input checked="" type="checkbox"/>	-	-	モバイルドメインフラグ	モバイルドメインフラグ	-	-	-
11	<input checked="" type="checkbox"/>	<input type="checkbox"/>	-	このサイトをどこでお知りになりましたか?	セレクト	-	-	-
6	<input checked="" type="checkbox"/>	-	-	重複フラグ	重複フラグ	-	-	-
7	<input checked="" type="checkbox"/>	-	-	エラーカウント	エラーカウント	-	-	-
8	<input checked="" type="checkbox"/>	-	-	ユーザーエージェント	テキストフィールド (128 bytes)	-	-	-
9	<input checked="" type="checkbox"/>	-	-	メールアドレス	メールアドレス(大・小文字を無視)	<input type="checkbox"/>	<input type="checkbox"/>	<input type="checkbox"/>
10	<input checked="" type="checkbox"/>	-	-	性別	性別	-	-	-
11	<input checked="" type="checkbox"/>	<input type="checkbox"/>	-	このサイトをどこでお知りになりましたか?	セレクト	-	-	-

対象フィールド選択画面で、フィールドをドラッグすることにより、簡単に並び替えができます。

# こんなこともできるようになります！

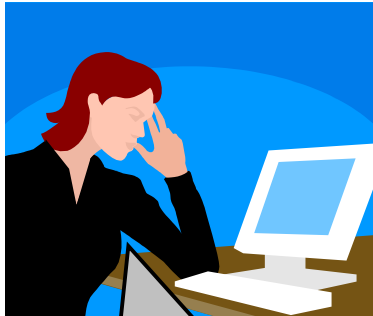

データをダウンロードする時、データを任意の順番にデータの並び替えができていいのに。

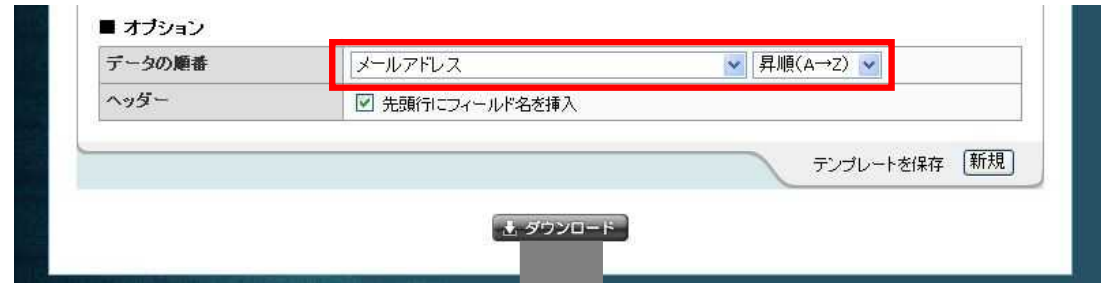

例

aaaaaaaaa@pi-pe.co.jp	1
bbbbbbbbb@pi-pe.co.jp	2
ccccccccc@pi-pe.co.jp	1
ddddddd@pi-pe.co.jp	3
fffffff@pi-pe.co.jp	4

ある特定のフィールドに対し、任意の順番に並び替えをしてデータをダウンロードすることができます。

# ワンクリックでデータダウンロード！

ダウンロードするフィールドや形式などの条件を、テンプレート保存することができます。

テンプレートを保存 **新規**

頻繁に同じ条件でダウンロードをするときは、条件をテンプレート保存しておけば、テンプレート一覧の画面からダウンロードボタンを押すだけでOK

# その他の変更点

「フィールドの抽出ルール」がなくなり、  
「データベースの抽出ルール」から設定を行います

【アップデート前】

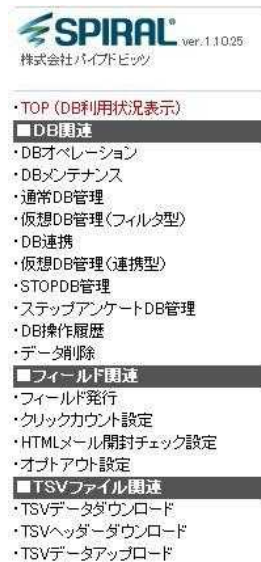

■抽出ルール関連

- ・フィールドの抽出ルール設定
- ・データベースの抽出ルール設定

- ・カウントリセット
- ・不正アドレスチェック
- ・モバイルドメインチェック
- ・重複レコードチェック
- ・配信エラー処理
- その他
- ・登録元管理

【アップデート後】

■抽出ルール関連

- ・データベースの抽出ルール設定

- PDF関連
- ・宛名ラベル制作
- ・カスタムPDF制作
- フラグ処理関連
- ・カウントリセット
- ・不正アドレスチェック
- ・モバイルドメインチェック
- ・重複レコードチェック
- ・配信エラー処理
- その他
- ・登録元管理
- ・利用規約・サービス品質保証制度

# オプショングループの画面が新しくなります

【オプショングループ トップページ】

【セキュリティオプション】

【拡張機能オプション】

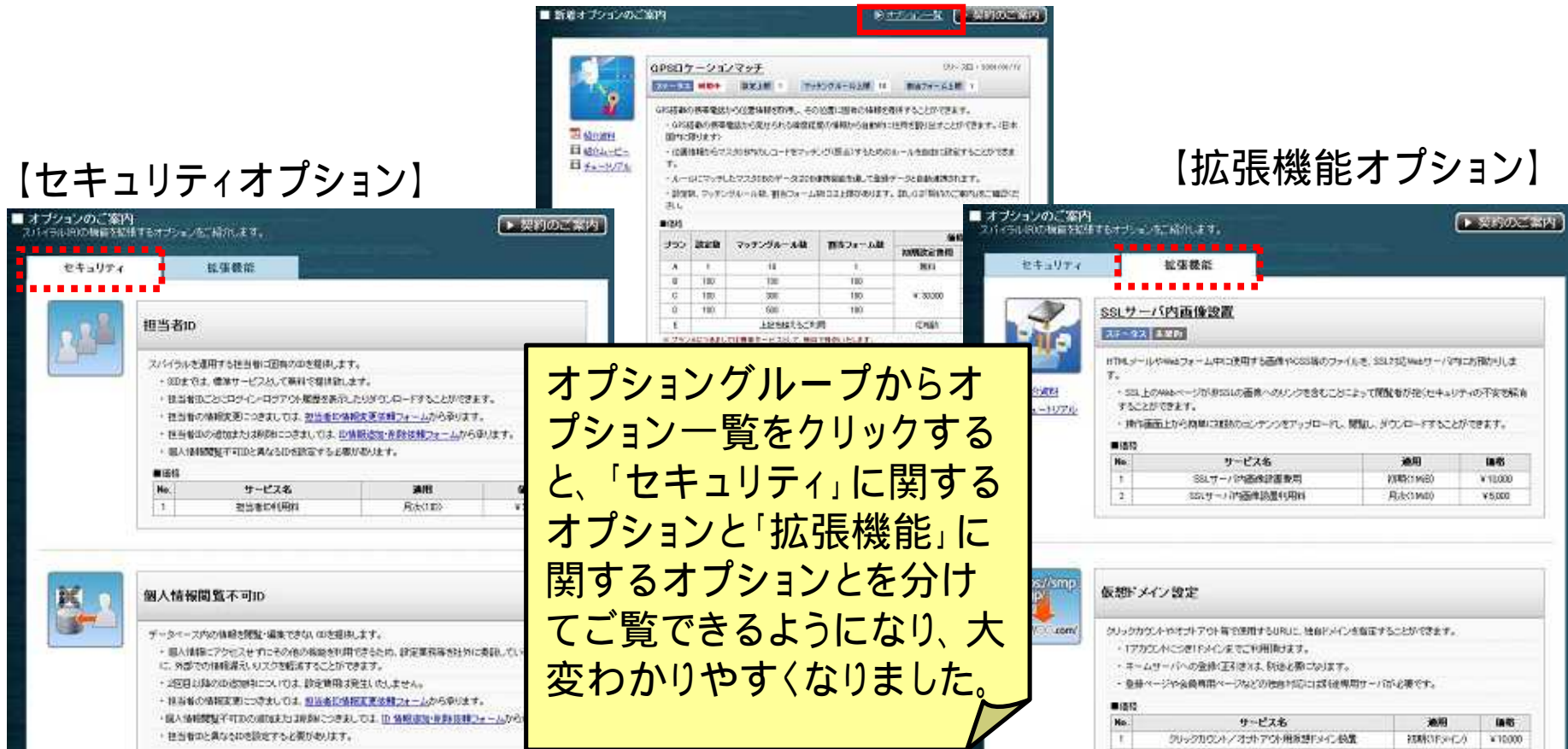

オプショングループからオプション一覧をクリックすると、「セキュリティ」に関するオプションと「拡張機能」に関するオプションとを分けてご覧できるようになり、大変わかりやすくなりました。

## データ登録

アップロードしたファイルの確認ができる  
( データ登録が完了前のもので、ダウンロード期間は3日間となります )

## 一覧表・単票

一覧表の検索フォームで、  
都道府県フィールドの検索ができる

## 一覧表・単票

一覧表に表示しているフィールドに、  
リンクを設定できる

# アップデートサイト新設！

お問い合わせはサポートデスクへ  
☎ 0120-812-332  
受付/平日10:00~18:00

新しいスパイラルは  
データベースの4つの機能がリニューアル。

アップデート  
▶ 次回アップデート  
2009年11月11日リリース  
**ver.1.10.26**  
アップデート詳細

現在のバージョン  
2009/09/07 1.10.25

いつも改善・不具合掲示板に  
ご投稿いただきありがとうございます。

更新情報

2009.11.02	バージョン1.10.26のアップデートセミナー(東京)開催のお知らせ
2009.11.02	バージョン1.10.26のアップデートセミナー(大阪)開催のお知らせ
2009.11.02	バージョン1.10.26のアップデート情報をリリースしました。

会社情報 | 個人情報保護方針 | 情報セキュリティ方針 | Copyright©2009 PIPED BITS Co.,Ltd.

スパイラルのアップデート情報を確認いただけます。  
<http://www.smp.ne.jp/update/index.html>

# パイプドビット サポートデスク

**0120-812-332**

**10:00 ~ 18:00**

(土日祝祭日、年末年始休業を除く)

E-mailの場合は [support@pi-pe.co.jp](mailto:support@pi-pe.co.jp) にお問い合わせ下さい。